

2020년 정기 총회



일시: 2020년 3월 20일(19시)

장소: (사)경제문화공동체 더함 사무실

사단법인 경제문화공동체 더함은 2003년 「경제주체 '개인' 바로서기」라는 취지로 시작되었습니다. 이후 각종 경제보고서를 발간하고, 대중강좌, 인문학 강좌 및 시민경제교육을 실시하였습니다. 그간 꾸준히 활동해온 결과 지역민과 지역공동체내에서 단체의 인지도와 전문성을 제고시킬 수 있었습니다.

2011년에는 고용노동부로부터 사회적기업으로 인증받았으며, 2017년부터 2019년까지 광주광역시로부터 「워킹맘 자녀 청년여성멘토링」 사업을 위탁받아 진행하였습니다. 이를 통해 광주지역 일생활 균형 문화 조성 및 확산, 일하는 여성의 고용유지와 직장맘 지원, 여성의 경력단절 예방 등에 나름 기여를 하였다고 생각합니다.

2019년에는 북더함 출판사를 등록하였으며, 부설 경제문화연구소의 전문위원들께서는 「더함 포커스」 2호까지 출간하는 성과를 만들었습니다. 더함에서는 대안경제 실험, 도시재생과 사회적경제, 기본소득과 청년정책, 문화다양성 등 지역의 싱크탱크를 발돋움하기 위한 다양한 주제로 많은 연구를 진행하고 있습니다. 올해에도 연구역량 강화를 위해 정기적 세미나 개최, 포럼 및 각종 교육 추진, 연구도서발간 등의 노력이 지속될 것입니다.

2019년은 더함 법인 설립 10주년의 해였습니다. 올 2020년은 이사장 교체 및 이사진 개편을 앞두고 있습니다. 더함은 다시 새로운 10년을 전망하며, 도약을 준비하고 있습니다. 회원분들의 공감과 참여가 바탕이 될 때 즉 더불어 함께할 때 더함은 더 큰 가치를 만들어 갈 수 있을 것입니다. 혁신을 응원하며, 함께한 시간에 감사하며, 더함으로서 더 큰 세상을 기대합니다.

2020.3. 대 표 오 창 민

목 차

□식순

1. 더함 조직도	1
2. 2019년 사업보고 및 결산	3
3. 2019년도 감사보고	6
4. 2020년 사업계획(안) 및 예산(안)	7
5. 임원 선출(안) (이사장, 이사)	13
부록1. 주요사업 이력 (2009년 법인 설립이후~현재)	14
부록2. (사)경제문화공동체 더함 정관(2019년 개정)	40
부록3. 후원 회원 명단	48
부록4. 경제문화공동체 더함 포커스 전문위원 명단	49

식 순

I. 1부 평가와 의결

- 개회선언
- 성원보고 및 서기 선출
- 안건토의
 - ▷ 제 1호 의안 : 2019년도 사업평가 및 결산 승인
 - ▷ 제 2호 의안 : 2020년도 사업계획(안) 및 예산(안) 승인
 - ▷ 제 3호 의안 : 임원선출

II. 2부. 회원과 만드는 2020년

- 신·구임원 인사
- 감사패 수여
- 폐회선언

I. 더함 조직도

1. 조직도

경제문화공동체 더함

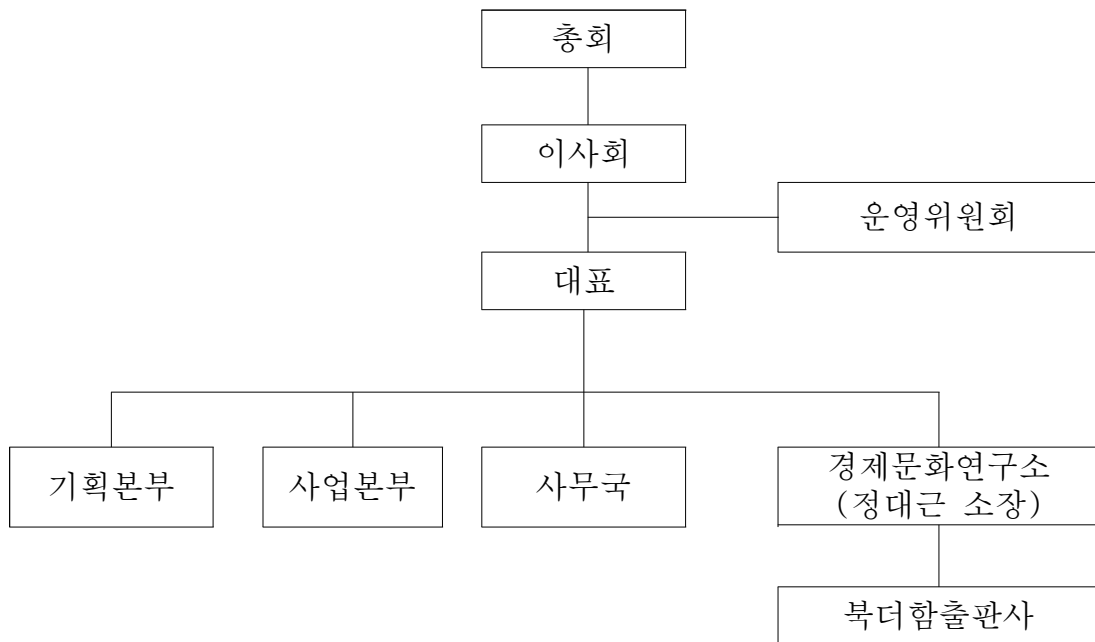

<구성 및 기능>

- 총회 : 최고의결기관이며 정회원으로 구성됨(임원 선출 및 해임사항, 예결산 및 사업계획 승인)
- 이사회 : 업무에 관한 사항 심의·의결
 - 이사장 오창민(더함 대표), 이사 이용숙(꽃피움질), 김기원(한국사회적기업컨설턴트), 운영선(전남대학교 지역개발연구소 겸임연구원), 장호일(기아자동차), 감사 류옥분(농협)
- 이사장 : 법인을 대표하고 법인의 업무를 총괄
- 운영위원회 : 7인 이내로 구성, 정기회는 년 1회, 임시회는 필요에 따라 대표가 수시로 소집
- 기획본부 : 정책 및 사업 기획, 외부 네트워크 구축 등 기획 총괄
- 사업본부 : 제반 사업(위탁사업, 자체사업, 보고서 발간, 회원사업) 등 집행 총괄

- 사무국 : 행정 업무, 회계 및 정산, 홈페이지 및 SNS 관리
- 경제문화연구소: 연구 사업 추진 및 학술 대회 등

<주요 사업>

- 연구사업 : 사회적경제, 도시재생, 기본소득, 공유경제, 청년정책
- 위탁사업 : 청년여성멘토링 사업(광주시) 및 각종 설문조사, 통계분석
- 발간사업 : 광주 인사이트 경제, 광주드림 칼럼, 도서발간
- 학술 및 교육 : 정기 세미나, 포럼, 강연회, 토론회 등 진행
- 회원사업 : 회원의 날 행사, 메일링 서비스, 네트워크 구축

<경제문화연구소>



Ⅱ. 2019년 사업보고 및 결산

(1) 2019 사업보고

※부록1. 주요사업 이력 참조

순 번	사업명	예산 (천원)	사업기간
1	2019 워킹맘 자녀 청년여성 멘토링 사업	300,000	2019.4~2019.12
2	광주광역시 장사시설 중장기수급계획 수립 시 민의식조사	5,700	2019.1~2019.2
3	광주광역시 북구 여성 행복 증진을 위한 정 책 수요 조사	10,000	2019.3~2019.5
4	전남대학교 20대 총장 중간 평가	1,128	2019.1~2019.4
5	전남대학교 교수 직업 만족도 조사	7,000	2019.1~2019.6
6	하남산단 노동자 작업복 세탁소 운영 타당성 조사 용역	19,600	2019.6~2019.8
7	광주시립미술관 관람객 만족도 조사	1,980	2019.6
8	전남교육정책연구소 학교 밖 청소년 현황 조 사 용역	9,900	2019.10~2019.12
9	광주형 학령기 아동 돌봄 모형 개발	8,000	2019.9~2019.12
10	2019 광주광역시 청년(대학생) 노동인권 실태 조사	19,000	2019.4~2019.8
11	2019년 광주문화재단 고객만족도 설문조사 결과 분석	1,100	2019.12
12	광주지역 50인 이상 중소기업 비정규직 의식 조사 기초분석	500	2019.12
13	2019 광주광역시 비정규직 노동자 실태	4,500	2019.12
14	2019년 라이브러리파크 고객만족도 조사	19,000	2019.10~2019. 12
합 계			407,408

(2) 2019 경제문화연구소

■ 더함 경제문화연구소 연구기능 강화

- 2019.03 연구 프로젝트 중심에서 정책연구 중심으로 연구기능 강화
- 2019.04 전문위원 체제로 연구소장을 중심으로 각 분야별 전문위원 구성
- 2019.05 전문위원 첫 모임 시작하여 총 4회 전문위원 모임 실시

■ 북더함 출판사

- 2019.06 북더함 출판사 등록

■ 더함 포커스 발간

- 2019.09. 전문위원을 중심으로 '더함 포커스' 창간호 발간
- 2019.12. 더함 포커스 Vol.1 No.2 발간

(2) 2019 결산보고

(2019.01.01. ~ 2019.12.31./ 단위:원)

수입부		지출부		
전년도 이월금	15,809,738	인건비	사무국	7,000,000
연구용역	107,408,000		자체인건비	51,926,020
회비	개인후 원		12,000,000	외부인건비
	CMS	8,775,760	소계	75,588,860
보조금 사업	300,000,000	운영비	임대료	4,000,000
일자리 안정자금	1,220,000		기장료	1,430,000
			전기세	1,742,630
			수도세	180,000
			정수기 렌탈료	218,900
			신문 구독료	216,000
			통신비	1,354,932
			회비	780,000
			식비	4,283,940
			소모품	2,980,515
			주유/차량유지	1,890,000
			비품비	6,381,130
			복리후생	849,230
			청년기업부담금	386,148
			답례품	1,169,740
			기타 잡비	452,970
			복더함	5,318,900
			금융결제원/빌링원	546,370
			세금	8,103,855
			수수료	2,173,130
인쇄비	3,714,000			
		소계	48,172,390	
		보조금	워킹맘청년여성멘토링	300,000,000
		소계	300,000,000	
결산액	445,213,498	차기년도 이월금		21,452,248
		결산액		445,213,498

Ⅲ. 2019년 감사보고

 (사)경제문화공동체 더함	<h2>감사보고서</h2>
---	----------------

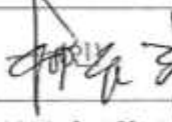
감사일자	2020년 2월 14일(금)	감사	류옥분 
감사내용	<p>본 감사인은 사단법인 경제문화공동체 더함 (이하 '본법인')이 2019년 1월 1일부터 2019년 12월 31일까지 수행한 사업의 수입과 지출에 관한 회계실적을 감사하였습니다.</p> <p>본 감사인은 독립적인 입장에서 본 사업비 사용을 뒷받침하는 해당 사업계획서의 사업비 사용명세서 확인 및 관련 자료를 검토하였으며, 또한 감사 당시의 사정에 비추어 필요하다고 인정되는 기타의 감사절차를 적용하였습니다.</p> <p>더함의 수입과 지출은 여러 개의 은행 계좌를 통하여 입출금이 진행되고 있습니다. 그 계좌내역은</p> <p>농협 355-0001-8828-**(수익금 계좌) 농협 355-0000-7622-**(후원금 계좌) 농협 601099-55-00****(세금 계좌) 광주은행 1107-020-73****(시 보조금 계좌) 광주은행 1107-020-77****(출판 후원계좌) 등 총 5개 계좌의 잔고와 입출금 내역을 파악하였습니다.</p>		
부적합사항	<p>하나, 후원금 사용 출처를 좀 더 명확하게 할 필요가 있습니다.</p> <p>하나, 회계처리와 비용정산의 내부규정이 다소 미비합니다.</p> <p>하나, 계정 과목 처리 기준이 보다 세부적으로 규정되어야 합니다.</p>		
감사결과	<p>지출결의서와 통장 입출금 내역의 잔액 계산은 감사 결과 1원 단위까지 정확하게 맞았습니다.</p> <p>대체로 위 지적 사항 이외에는 잘 정리되어 있는 것 같습니다. 회계 처리가 보다 단순화, 일관화하여 회계업무의 안정화가 필요하겠습니다. 노력해 주신 이사님과 임원님들께 감사 인사드립니다.</p>		

IV. 2020년 사업계획(안) 및 예산(안)

(1) 2020년 사업계획(안)

사업 종류	사업 설명
보조금 사업	청중년여성멘토링 사업 수행
연구용역 사업	전국 또는 광주 정책연구
더함 연구소 운영	더함포커스 발행, 북더함 도서 발간, 정책 포럼 및 토론회
회원 단합 행사	송년회, 회원 정기 모임

1. 보조금 사업(청·중년여성멘토링 사업)

■ 사업목적(목표)

- 청년 여성의 경제활동 참여 제고를 위한 사회적 공공일자리 창출
- 경력단절여성의 경제 및 사회활동 참여 유도 및 확대
- 워킹맘의 안정적인 고용유지와 경력단절 예방
- 워킹맘의 양육부담 완화를 위한 자녀 돌봄서비스 제공
- 방치되기 쉬운 초등학생 자녀에게 안전 놀이터 및 안전 먹거리 제공
- 마을 단위 거점기관을 통한 마을공동체 네트워크 형성 및 복원
- 더불어 돌보는 광주형 돌봄공동체 형성

- ◇ 돌봄 사업기간(2020. 4월 중순. ~ 12월 중순.) 동안 8개 거점기관에서 청년(만19세 이상 만39세 이하) 및 중장년여성(경력단절여성) 40명 고용
- ◇ 맞벌이 및 워킹맘 자녀(초등1~4학년) 120명에게 양질의 돌봄서비스(놀이 프로그램 운영 및 석식 제공) 실시



■ 기본 구상

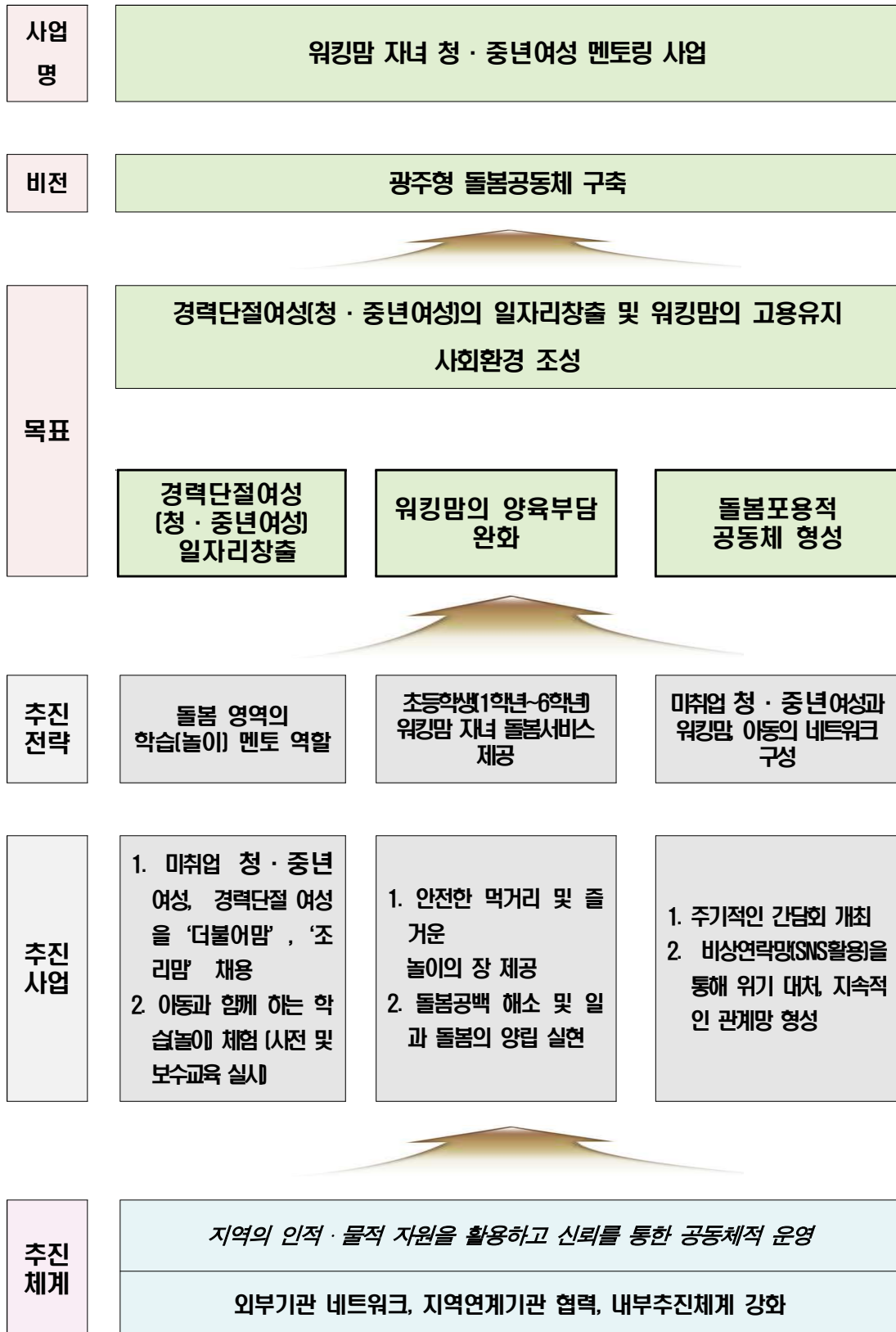

■ 프로그램 및 사업 운영 계획

사업명	일정	사업내용
거점기관 선정	3월	거점기관 선정을 위한 위원회 구성 및 회의
		참여 거점기관 공모 및 홍보
		거점기관 현장답사(실사)
		거점기관 선정 및 공고
채용인원 모집 및 워킹맘자녀 청·중년여성 멘토링 서비스 홍보	3월 중순~ 3월 초	당사 홈페이지 및 거점기관을 중심으로 홍보실시
		‘더불어맘’, ‘조리맘’, ‘실무코디네이터’ 채용
워킹맘자녀 청·중년여성 멘토링 서비스 실시	4월 ~ 12월 중순	채용인원 사전교육 실시
		서비스 수혜 가정(아동) 선정
		멘토링 서비스 실시
		정기적 간담회 개최
		채용인원 보수 교육 실시
		서비스 수혜가정 설문조사
거점기관장 및 채용인원 설문조사 실시		
최종평가	12월	사업 최종평가 및 보고서 작성

1. 연구프로젝트 영역

■ 연구프로젝트 수행

- 더함 가치와 정체성을 담보하며, 지역연구에 기여할 연구프로젝트 수행
- 더함 경제문화연구소 연구진 참여 확대
- 타 연구기관, 전남대학교 산학협력단 등과의 콘소시엄 형태로도 진행

■ 통계 보고서 작성 및 사업 수행

- 설문지 설계 및 검토(신뢰도, 타당성 검증), 자료입력(코딩), 통계분석
- 수요조사, 만족도 조사, 타당성 조사, 여론조사, 온라인 조사 등 수행
- 각종 논문 통계 분석, 통계컨설팅, 통계자료 인포그래픽

2. 경제문화연구소 연간 활동 계획

■ 연구소 기능 강화

- 전문위원 섭외
 - 2020년 3월 현재 22명임
 - 2020년 12월까지 30명 수준으로 전문위원 확대
- 지역 연구 공간 마련
 - 지역의 연구자들이 전문위원으로 합류하여 언제든지 연구를 진행할 수 있는 연구 공간 마련

■ 출판사업

- 더함 포커스 발간
 - 더함 포커스는 연간 4회 발간으로 예정
 - 2020.03.16. Vol.2, No.1 발간
- 북더함 출판사 도서 출판
 - 2020.08. 김경례 전문위원 '과학기술과 사회' 발간 예정
- 더함 정책집 발간
 - 2020.12. '더함 포커스'를 확장하여 더함 정책자료집 발간

■ 더함 세미나 및 포럼

- 지역 내 세미나 실시
 - 2020. 08. 지역 내 단체들과 연계하여 지역 현안에 대한 정책 포럼 추진
 - 2020. 12. 지역 공공단체와 연계하여 지역 포럼 개최

3. 회원 단합 행사

■ 정기 단합 행사 추진

- 회원 간 단합을 위한 정례 모임 추진: 역사기행, 문화 공연 관람 등
 - 1회/분기

■ 송년회 개최

- 한해 사업성과를 공유하고 전체 회원 간 네트워크 및 더함의 위상 제고를 위한 행사
 - 1회/년

(2) 2020년 예산(안)

(단위: 천원)

수입예산			지출예산		
구분	예산액	비율	구분	예산액	비율
회비	26,000		운영비	23,556	
-회원회비 24,000(150명,월 2,000) -특별회비 2,000(200X10명)			-임대료 4,800 -통신/전기/수도/렌탈 4,500 -기장,신문 1,646 -연회비 710 -소모품 2,000		
개인후원	22,000		-매식비 3,600(300X12월) -급여 4,000 -4대보험 300 -퇴직적립금 2,000		
-북더함 12,000(3,000X4회) -북더함 도서 10,000			사업비	475,300	
사업비	450,000		사업본부 448,000 -연구용역 45,000 (간접비 6~10% 적립) -보조금 400,000 -회원사업 3,000 (송년회 2,000 회원모임 1,000) 경제문화연구소 27,300 -활동비 1,800(200X9개월) -전문위원모임 1,500(300X5회) -포커스 발간 12,000(3,000X4회) -도서출판 10,000 -포럼 2,000 (1,000X2회)		
-보조금 400,000 -연구용역 50,000			예비비	2,000	
전년 이월금	21,452		소계	500,856	
			차기이월금	18,596	
합계	519,452		합계	519,452	

V. 임원 선출(안)

본회 정관 제9조(임원의 종류와 정수), 제22조(총회의 의결사항), 본회 임원 선출에 관한 내규에 의거 아래와 같이 신규 임원 선출(안)을 제출합니다.

임원 선출(안)

1. 이사장 후보(1인)

성명	대표경력	비고
윤영선	- 현 경제문화공동체 이사 - 현 전남대 지역개발연구소 겸임연구원	

2. 이사 후보(10인)

성명	대표경력	비고
윤영선	- 현 경제문화공동체 더함 이사 - 현 전남대 지역개발연구소 겸임연구원	대표 이사
오창민	- 현 경제문화공동체 더함 이사	
김기원	- 현 경제문화공동체 더함 이사	
장호일	- 현 경제문화공동체 더함 이사 - 현 기아자동차 광주공장 근무	
정대근	- 현 경제문화연구소장 - 현 광주대학교 문헌정보학과 교수	
이경주	- 현 전남대 링크플러스 사업단 교수	
이인성	- 현 현대병원 소아청소년과 원장	
박희기	- 현 (유)펠리체하우징 대표	
양승주	- 현 (주)포인트아카데미 대표	
김정훈	- 현 경제문화공동체 더함 사무국장	노동자 대표

<부록 1>

주요 사업 이력 (2009년 법인 설립이후~현재)

(1) 시민대상 경제/금융교육 및 지역 경제/산업보고서 발간

사업기간	2009.05.01 ~ 2009.08.31. (4개월)
발주처	광주광역시
예산	보조금 300만원 + 자부담 730만원 = 총예산 1,030만원
사업내용	○ 강의용 책자 및 팸플릿 발행 ○ 일반시민 대상 정기경제학습(월 1회, 총 4회) ○ 경제 및 금융강좌(월 7강좌 강의, 3개월 강의)
기타	2009.07.14 - 충주농촌진흥원 출강 2009.07.17 - 전남대학교 출강(대학생 대상) 2009.10.13. - 수원농촌진흥원 출강

(2) 빚고을 시장신문 편집, 기획, 취재 및 배포 도급계약

사업기간	2009.06 ~ 2013.12 (4년 6개월)
발주처	광주광역시
예산	위탁사업 1년 5,400만원 = 총예산 2억 4,300만원
사업내용	○ 전통시장 홍보를 위한 신문 발행 및 배부 - 광주광역시내 전통시장을 대상으로 이색점포, 맛집소개, 시장내 행사 및 상품, 시장관련시책 등을 홍보하기 위해 월 1회 신문 발행 (기획, 취재, 편집, 발행) - 월 2만부 발행 및 배포(일반주택 15,000부, 전통시장 3,000부, 공공장소 1,500부, 관공서 500부)
기타	1년 단위 도급계약 연장, 2013년 도급계약 만료

(3) 지역경제 현안 및 서민생활 안정 홍보사업

사업기간	2010.02.01 ~ 2010.03.31 (2개월)
발주처	광주광역시
예산	보조금 1,000만원 + 자부담 232만원 = 총예산 1,232만원
사업내용	○ 지역경제 현안과 서민생활 위주의 시정시책 홍보 - 광주드림 기획기사 5회 게재 - 서민금융지원, 재래시장 활성화, 일자리 창출, 중소기업지원, 유통업 상생
기타	

(4) 시민대상 경제정보 제공사업

사업기간	2010.04.01 ~ 2010.07.31 (4개월)
발주처	광주광역시
예산	보조금 1,000만원
사업내용	○ 지역일간지(광주일보) 주 1회(총 15회) 지면을 통한 경제정보 제공 - 시민들의 경제안목 향상과 경제적 자립 형성 능력 배양 - 15개 주제 : 미시/거시경제는 나무와 숲, 영화관에도 수요공급 법칙이 있다, 인플레이션 붕괴생활자에겐 독, 돈으로 돈을 버는 화폐경제, BSI 는 기업들의 체감경기 지표, 한국은행은 통화관리하는 컨트롤 타워, 경상수지는 국가의 해외 돈벌이 능력, 기러기 아빠들 마음 줄이게 하는 환율, 주식투자는 회사의 주인이 되는 것, 산유국 무턱대고 유가 못 오른다, BSI비율은 은행 건진성을 나타내는 지표, 선물거래는 밭떼기 장사, 금융지주회사는 금융 백화점, PF는 사업 수익 담보로 대출, 주식회사는 자본금을 댄 주주들의 회사
기타	

(5) 청소년 'I LOVE 지역기업' 탐방학습

사업기간	2010.12.06 ~ 2011.02.28 (3개월)
발주처	광주광역시
예산	보조금 1,700만원
사업내용	<ul style="list-style-type: none"> ○ 청소년 대상 광주지역기업 탐방학습 실시 - 현장체험을 통한 실물경제 이해 및 산업의 이해 - 직업의 이해 및 자기 주도적 미래설계 - 지역경제 및 제품 이해를 통한 공동체 마인드 고취
기타	<p>(1) 참여학교</p> <ul style="list-style-type: none"> - 2011.01.11 서강고등학교 (35명) - 2011.01.13 송원여자상업고등학교 (18명) - 2011.01.21 자동화설비공업고등학교 (19명) - 2011.01.26 송의고등학교 (24명) - 2011.02.23 화정중학교 (19명) <p>(2) 탐방기업 및 업체</p> <ul style="list-style-type: none"> - 한국은행 광주전남본부, 삼성증권 상무지점, 광주정보문화산업진흥원, (주)JM, (주)인터세이브, (주)태정산업, 기아자동차 광주공장, KBS방송총국, LED 체험관 및 녹색에너지 체험관

(6) 광주시민 및 대학생을 위한 경제금융강좌

사업기간	2010.12.08 ~ 2011.03.31 (4개월)
발주처	광주광역시
예산	보조금 2,000만원
사업내용	<ul style="list-style-type: none"> ○ 일반 시민 대상 경제 및 금융강좌 실시 (총 15회) <ul style="list-style-type: none"> - 정규강좌 5회, 심화강좌 7회, 패러다임 및 트렌드 강좌 3회 ○ 대학생 대상 금융 강좌 실시 (총 3회) ○ 유명인사 초청강의 실시 (총 3회) <ul style="list-style-type: none"> - 2011.03.19. 전남대 경영대 소강당 김광수 소장, 선대인 부소장 - 2011.03.26. 전남대 경영대 소강당 홍기빈 소장 ○ 경제 및 금융교재 제작 및 발간 (총 300페이지 분량) ○ 경제 및 금융 강의 동영상 제작 (CD 제작)
기타	○ 총 51강좌, 수강인원 803명

(7) 대학생 및 일반시민을 위한 경제교육

사업기간	2011.05.01 ~ 2011.11.30 (7개월)
발주처	광주광역시
예산	보조금 300만원 + 자부담 183만원 = 총예산 483만원
사업내용	<ul style="list-style-type: none"> ○ 더함 정기강좌 <ul style="list-style-type: none"> - 총 10회, 140명 참여 ○ 외부강사 초청강좌 <ul style="list-style-type: none"> - 김광수 소장, 이상이 박사 (50명 참여) ○ 찾아가는 경제강좌 <ul style="list-style-type: none"> - 전남대학교, 아이쿱생협, 광주여성새일본부 출장강의 (93명 참여) ○ 어린이 경제교실 <ul style="list-style-type: none"> - 인형극을 통한 어린이 경제교육(KT꿈품센터, 25명 참여)
기타	○ 총 51강좌, 수강인원 803명

(8) '참판골 문화공간 만들기' 사업

사업기간	2012.05.14 ~ 2012.10.31 (6개월)
발주처	푸른광주21협의회
예산	보조금 1,350만원 + 자부담 137만원 = 총예산 1,487만원
사업내용	<ul style="list-style-type: none"> ○ 주민 쉽터 조성 및 다양한 강좌, 공연, 체험프로그램을 통해 마을 공동체 형성 ○ 전통한과, 사찰음식 등을 만들고 판매하는 마을기업의 기초단계를 구성 ○ 주민과 협의체를 구성하여 소하천과 산책로 환경개선 ○ 쉽터를 통한 공연, 체험프로그램을 통해 주민 공동체 형성 ○ 음식만들기 체험을 통해 향후 마을 기업으로 발전
기타	사업장소 : 광주광역시 북구 참판골 일대(두암2동 7번지 인근)

(9) 광주지역 고등학생 대상 ‘손에 잡히는 진로경제 체험’

사업기간	2012.04.02 ~ 2012.12.31 (8개월)
발주처	광주광역시
예산	보조금 300만원 + 자부담 90만원 = 총예산 390만원
사업내용	<ul style="list-style-type: none"> ○ 동기부여를 통한 청소년 스스로 자기주도 진학 및 진로 설계 ○ 다양한 청소년 체험 활동 정보 및 자원의 pool을 제공 ○ 지역 사회의 인적·물적 자원을 학교 교육과정과 연계, 지속적인 네트워크 역할의 교두보 마련
기타	참여고등학생 광주중앙여고 110여명, 참여멘토 : 15명

(10) 광주광역시 경제교육활성화 중장기계획과 시민경제아카데미

사업기간	2012. 11. 26 ~ 2013. 1. 25
발주처	광주광역시
예산	위탁사업 1,300만원
사업내용	<ul style="list-style-type: none"> ○ 경제교육 중장기계획 수립 <ul style="list-style-type: none"> - 경제교육의 목표 및 운영방향, 부분별 세부계획 및 추진전략 ○ 시민경제아카데미 개최 <ul style="list-style-type: none"> - 총 4회에 걸쳐 경제아카데미 교육 및 토론 실시
사업성과	<ul style="list-style-type: none"> ○ 경제교육 중장기계획 책자발간 <ul style="list-style-type: none"> - 경제교육 중장기계획 수립 책자 및 요약집 발간 ○ 시민경제아카데미 <ul style="list-style-type: none"> - 협동조합 등 경제 대안에 대한 교육과 토론 - 교육 자료집 발간

(11) 광주광역시 북구 협동조합지원센터 운영

사업기간	2013.03.01 ~ 2013.12.31 (9개월)
발주처	광주광역시 북구청
예산	보조금 4,500만원
사업내용	<ul style="list-style-type: none"> ○ 협동조합 기본법 시행 이후 지역 내에서 활발한 움직임을 보이고 있는 협동조합에 대한 이해관계자들의 교육과 컨설팅을 통해 성공적인 협동조합의 설립과 운영을 지원하기 위함 ○ 협동조합을 통해 더불어 사는 지역공동체를 복원하고 나아가 지역의 경제 활성화에 이바지하기 위함 ○ 협동조합 이해당사자간의 공동교육을 통해 네트워크 구축 <ul style="list-style-type: none"> - 협동조합 학교, 협동조합 마을학교 ‘협동조합 두드림’ 운영, 상설 교육 및 컨설팅, 협동조합 동아리 육성 및 지원
기타	

(12) 2013 지역 노사민정 협력 활성화 사업(일자리나눔 세미나)

사업기간	2013.06.17 ~ 2013.07.30 (2개월)
발주처	광주광역시 북구청
예산	보조금 700만원
사업내용	<ul style="list-style-type: none"> ○ 기업인, 노동조합, 연구기관, 학계 등이 참여하여 일자리 창출 우수사례와 일자리창출을 위한 기업지원정책 등을 공유함으로써 일자리 나누기를 확산시키고자 함 ○ 사업목적 설정 <ul style="list-style-type: none"> - 베이비부머들의 재고용 촉진을 위한 정보 제공 - 중소기업 인력난 해소를 위한 연구용역 결과 공유 ○ 목적달성을 위한 활용기법 <ul style="list-style-type: none"> - 세미나에 중소기업 임직원 참여 독려, 사업목적에 대한 자료제공 - 교육내용에 대한 자료집 책자 제작 및 배포
사업실적	<ul style="list-style-type: none"> ○ 일자리나눔 세미나 개최 <ul style="list-style-type: none"> - 기업지원정책 소개 및 우수사례발표 - 중소기업 인력난 해소를 위한 연구용역결과 발표

(13) 찾아가는 경제강좌

사업기간	2013.04.01 ~ 2013.12.31 (9개월)
발주처	광주광역시
예산	보조금 300만원 + 자부담 40만원
사업내용	○ 찾아가는 시민강좌 - 취약계층 자녀 경제교육 (2회) - 취약계층 대상 성인 경제교육 (2회) - 일반시민 대상 경제교육 (2회) - 인문학 강좌 (6회) - 지역공동체와 사회적경제 (3회)
사업실적	총 15회 실시, 참여인원 210명

(14) ㈜한국경제협회 교육 및 컨설팅

사업기간	2013.09.11 ~ 2013.11.11 (2개월)
발주처	전라북도 경제통상진흥원 ((주)한국경제협회)
예산	위탁사업 409만원
사업내용	○ ㈜한국경제협회 소속된 경제강사 교육 및 컨설팅 - (주)한국경제협회에서 발주받아 경제의 전반적인 내용과 강의 스킴, 슬라이드 작성, 강의법 등에 대해 2개월간 교육 및 컨설팅 실시
기타	

(15) 마을기업 설립지원사업 컨설팅 용역 계약

사업기간	2013.10.17 ~ 2013.12.16 (2개월)
발주처	광주NGO시민재단
예산	용역사업비 800만원
사업내용	○ 마을기업 설립 희망 조직 또는 단체 및 협동조합 5개소 컨설팅 - 협동조합 피움 (대표자 : 나연옥) - 가칭 청소년바르미협동조합 (대표자 : 고경숙) - 가칭 광주배달서비스협동조합 (대표자 : 김창준) - ㈜제이앤비 (대표자 : 나현숙) - 청풍햇살두에 협동조합 (대표자 : 최성희)
기타	

(16) 광주광역시 북구 사회적경제지원센터 운영

사업기간	2014.03.01 ~ 2015.02.28 (12개월)
발주처	광주광역시 북구청
예산	보조금 2,000만원 + 자부담 1,200만원 = 예산총액 3,200만원
사업내용	<ul style="list-style-type: none"> ○ 북구 지역 내 협동조합을 비롯한 사회적경제 영역에서 활동 중인 기관, 기업들의 성공적인 운영을 위한 상담 및 교육활동을 지원 ○ 사회적경제 활성화를 위한 홍보활동 및 업종간 교류와 협력을 통해 네트워크를 구성하고 이를 통한 생태계 구축 <ul style="list-style-type: none"> - 북구 '사회적경제 아카데미' 운영, 사회적경제 디딤돌 강좌, 사회적경제 온라인 홍보, 교류협력체계 활성화 지원, 사회적경제 상담소 운영, 현장 방문, 상담 및 컨설팅
기타	

(17) 시민경제강좌

사업기간	2014.04.01 ~ 2014.12.31 (9개월)
발주처	광주광역시
예산	보조금 300만원 + 자부담 35만원 = 예산총액 335만원
사업내용	<ul style="list-style-type: none"> ○ 시민과 함께 하는 생활경제 교육 <ul style="list-style-type: none"> - 교육대상 : 일반시민 - 교육시간 : 총7회 (회당 2시간) - 교육분야 : 실생활에 도움이 되는 유익한 경제교육 - 교육장소 : 당사 강의실 ○ 경제 키워드로 이해하는 한국사회 <ul style="list-style-type: none"> - 교육대상 : 일반시민 - 교육시간 : 총5회 (회당 2시간) - 교육분야 : 경제를 구성하는 기본원리와 상호작용을 통해 사회와 나의 삶에 어떻게 적용되는지를 이해 - 교육장소 : 당사 강의실
기타	

(18) 행복공동체가 만드는 별마루 발산마을 공동체지원 프로그램 수립 용역

사업기간	2015.11 ~ 2016.05 (7개월)
발주처	국토교통부, 광주광역시 서구청
예산	용역대금 4,000만원
사업내용	<ul style="list-style-type: none"> ○ 공간적 범위 : 서구 양동 437번지일원(A=22,250m²), 주택수 110호, 제2종 일반주거지역 ○ 대상지 현황분석 <ul style="list-style-type: none"> - 마을 현황 및 자원조사, 주민욕구 조사 및 타당성분석 ○ 기본구상안 제안 <ul style="list-style-type: none"> - 비전 및 목표 설정, 추진방안 마련 ○ 마을공동체 기반조성 방안 마련 <ul style="list-style-type: none"> - 커뮤니티센터 운영방안, 마을 공동시설 운영방안 ○ 마을 공동체 지원 사업 및 활성화 프로그램 제시 ○ 실행계획 제안 <ul style="list-style-type: none"> - 추진체계 구축, 소요사업비 및 단계별 실행계획
기타	

(19) 2016 광주 마을기업 현황 조사 분석

사업기간	2016.06 ~ 2016.10 (4개월)
발주처	광주 NGO시민재단
예산	용역대금 1,200만원
사업내용	<ul style="list-style-type: none"> ○ 광주지역 마을기업 현황 조사 및 분석 <ul style="list-style-type: none"> - 설문조사, 통계분석 - 보고서 작성
기타	

(20) 대체인력지원사업 ‘지역 중소기업 육아휴직 및 대체인력 제도 운용현황 분석과 운영방안 컨설팅

사업기간	2016.07 ~ 2016.12 (6개월)
발주처	광주광역시
예산	위탁사업비 2,500만원
사업내용	<ul style="list-style-type: none"> ○ 육아휴직제도 및 대체인력 활용현황에 대한 기업체 현황조사 ○ 일·가정 양립제도 활용현황에 대한 기혼 여성근로자 현황조사 ○ 타 지역 사례조사 ○ 기업체 교육 및 컨설팅 ○ 대체인력제도 활성화 방안 모색 토론회

(21) 일·가정양립 지원사업

사업기간	2016.07 ~ 2016.12 (6개월)
발주처	광주광역시
예산	위탁사업비 1억 2,500만원 + 자부담 450만원 = 1억 2,950만원
사업내용	<ol style="list-style-type: none"> 1. 다큐 제작 및 방송 송출 「일가양락 광주!」 <ul style="list-style-type: none"> - 광주 지역 일·가정 균형 실태와 관련된 일상의 스토리를 중심으로 시청자에게 일·가정 불균형에 대한 현실인식과 시의성 있는 다큐 제작 - 프로그램 구성 : KBC 폼지락 (5분) 5편 각 5회, 다큐 제작 및 송출(50분) 1회 2. 일가양락 찾아가는 문화교육 <ul style="list-style-type: none"> - 일·가정 균형 스토리 및 에피소드를 기초로 교육 및 관람객이 공감할 수 있는 유니버스 연극 2편 제작, 연극공연 5~8회 운영 - 연극공연 동영상 촬영, 편집, CD 제작 후 협력기관/SNS 배포(시청자 확대 기대) 3. 직장맘 ‘엄마119’사업 <ul style="list-style-type: none"> - 맞벌이 부부가 일·가정을 양립할 수 있도록 방과 후 자녀 돌봄 서비스 제공 - 자녀의 식사지원, 병원 동행 및 위급상황 대응요령 교육, 학습놀이, 독서놀이, 공감놀이, 정서(인성)교육, 시청각 교육 등 다양한 프로그램 진행 - ‘엄마 119 거점기관’ 지정 및 인력 배치하여 지역과의 연계를 통해 전업주부 (더불어 맘)를 활용함으로써 여성의 일자리 창출에 기여하고 여성의 고용유지 및 경력단절 예방 - 수혜대상 : 경력단절여성 15명, 서비스이용 아동 75~100명 목표

(22) 광주 사회적경제 DB 구축

사업기간	2016.08 ~ 2016.12 (5개월)
발주처	광주사회적경제지원센터
예산	위탁사업비 1,600만원
사업내용	<ul style="list-style-type: none"> ○ 사회적경제 기업(협동조합, 인증/예비 사회적기업, 마을기업, 자활기업) 경영상태 DB화 <ul style="list-style-type: none"> · 일반현황 · 고용현황 · 재무현황 · 경영활동 · 상품서비스 ○ 지원내역 DB화 <ul style="list-style-type: none"> · 재정지원 · 간접지원 · 지원 신청 및 평가 내역 DB화 ○ 연도별 / 지역별 / 조직형태별 / 지역별교차분석 DB자료 축적 및 관리 ○ 데이터오류를 잡아낼 수 있는 검증시스템 마련
기타	개인별 수탁

(23) 광주 사회적경제 전문가 양성 마스터 플랜 수립 용역

사업기간	2016.11 ~ 2016.12 (2개월)
발주처	광주사회적경제지원센터
예산	위탁사업비 1,900만원
사업내용	<ul style="list-style-type: none"> ○ 사회적경제 전문가 양성 교유의 사례분석 ○ 사회적경제 전문가 양성을 위한 교육전략 및 교육프로그램 운영방안 ○ 사회적경제 전문가 활용방안
기타	전남대학교 산학협력단(연구책임자 윤수중)을 통해 수탁

(24) 음악으로 하나되는 「하모니 강진」 만들기 모니터링

사업기간	2017.01 ~ 2017.01 (1개월)
발주처	강진군
예산	위탁사업비 1,300만원
사업내용	<ul style="list-style-type: none"> ○ 「하모니 강진」 사업에 대한 인식 및 만족도를 확인하여 향후 성별, 연령별, 지역별로 강진군의 문화·예술 프로그램에 대한 지속 가능성 여부와 방향성 제시를 위한 참고지표 확보 ○ 「하모니 강진」 사업에 대한 참여도 실태조사를 통한 사업에 대한 반응 파악 및 프로그램 개선 보완을 위한 정책 수립 자료로 활용
기타	오창민(연구책임자), 최성경, 박승민(연구원), 박현숙(보조원)

(25) 2017 청년여성멘토링 사업

사업기간	2017.06 ~ 2017.12 (6개월)
발주처	광주광역시
예산	위탁사업비 1억 5,000만원 + 자부담 1,260만원 = 1억 6,260만원
사업내용	<ul style="list-style-type: none"> ○ 맞벌이 부부가 야근 및 특근 등으로 방과 후 특정시간대 자녀 돌봄 공백기 발생 시 돌봄 서비스 제공 ○ 방치되기 쉬운 워킹맘 초등학생 자녀(120명 내외)에게 따뜻한 식사를 제공하고, 안전한 놀이장소를 마련 ○ 자녀의 병원 동행 및 위급상황 대응요령 교육, 학습놀이, 독서놀이, 공감놀이, 정서(인성)교육, 시청각 교육 등 프로그램 진행 ○ 작은 도서관, 주민자치 공간 등을 활용, '청년여성멘토링 거점기관'을 지정하여 인력('더불어 맘')을 배치하고 서비스 이용자 자녀에게 돌봄 서비스를 제공함으로써 여성의 고용유지 및 경력단절 예방에 기여(광주광역시 내 7~8개소 운영) ○ '더불어 맘'은 청년 여성 및 경력단절여성을 활용함으로써 청년 여성의 일자리 창출에 기여 ○ 거점기관을 중심으로 마을 네트워크 중심지 구축, 사회적 공동체 관계 형성 기회 제공
기타	보조금 사업

(26) 사회생태계 발전을 위한 사회적기금 조성 연구

사업기간	2017.06 ~ 2017.11 (6개월)
발주처	광주사회적경제지원센터
예산	위탁사업비 1,300만원
사업내용	<ul style="list-style-type: none"> ○ 사회적기금 조성을 위한 기본계획 수립 ○ 지역수요를 근간으로 사회적기금 조성규모 및 조성방안 마련 ○ 사회적기금 조성을 위한 기구 및 조직체계 제시 ○ 향후 사회적기금의 활용의 장애요인 극복 방안 및 기대효과 도출 ○ 기본계획에 따른 세부 실천 전략 수립
기타	오창민(연구책임자), 홍성운(연구원), 최성경, 박승민(연구보조원)

(27) 지역문화 실태파악을 위한 전남문화지표 개발

사업기간	2017.01 ~ 2017.06 (6개월)
발주처	전라남도문화관광재단
예산	위탁사업비 1,000만원
사업내용	<ul style="list-style-type: none"> ○ 지역문화 실태 파악 <ul style="list-style-type: none"> - 지역의 문화정책, 문화자원, 문화공간, 문화인력, 문화참여 등의 현 주소를 파악하여 지역 문화정책 수립 시 중요한 기준으로 활용 - 지역 문화정책을 효율적으로 관리할 수 있도록 문화 데이터 베이스 구축 ○ 데이터 분석에 근거한 정책수립 기준 마련 <ul style="list-style-type: none"> - 전남의 문화예술 발전 현황에 대한 실증적 자료 분석에 근거해 문화 정책 방향설정 - 지표를 통해 문화기반시설 운영, 문화인프라 확충, 문화인력 양성 및 활용, 재원 확보 등의 기준 마련 ○ 지역문화 변화 추이 파악 및 성과 분석 <ul style="list-style-type: none"> - 지역문화의 변화 양상과 문화정책 성과의 적절성 평가 - 지역문화의 발전 정도를 정확히 파악하고 반영할 수 있는 지표 개발
기타	노시훈(연구책임자), 김경례, 전진희, 오창민(연구원), 최성경(연구보조원)

(28) 2017년 문화예술교육지원사업 평가 및 만족도 조사 연구

사업기간	2017.07 ~ 2017.12 (6개월)
발주처	광주문화재단
예산	위탁사업비 2,000만원
사업내용	<ul style="list-style-type: none"> ○ 문화예술교육지원기관 모니터링 및 만족도 평가 <ul style="list-style-type: none"> - 꿈다락 토요문화학교 지역연계 프로그램 운영사업 35개 운영단체 - 지역특성화 문화예술교육지원사업 20개 운영단체 - 창의예술학교운영사업 4개 운영단체 ○ 평가지표위원회 평가지표 수정·보완 실시, 자체 추진 예정인 전문가 컨설팅에 대한 결과를 평가에 반영 ○ 전문가 현장 모니터링 평가 및 만족도 조사 ○ 수행단체 대상 워크숍 협조 및 평가 관련 보고회 개최 ○ 다면평가를 통한 최종보고서 제출
기타	김경례(연구책임자), 오창민, 장성권(연구원), 최성경(연구보조원)

(29) 광주형일자리 희망사업장 및 기관 컨설팅

사업기간	2017.07 ~ 2017.11 (5개월)
발주처	광주광역시 사회통합지원센터
예산	위탁사업비 2,100만원
사업내용	<ul style="list-style-type: none"> ○ 첫째, 광주형일자리 모델의 철학과 가치를 담아 사업장을 운영하고자 하는 광주형일자리 희망사업장을 발굴하는 것임 ○ 둘째, 광주형일자리 모델의 4대 핵심추진 과제(적정임금, 적정근로시간, 노사책임경영, 원·하청 관계 개선)에 준하여 기업이 운영되고 있는지, 그렇지 못하다면 그 이유는 무엇인지에 대하여 기업운영 현황 파악 및 애로사항을 청취하여 분석함 ○ 셋째, 각 사업장의 현황 및 애로사항을 반영하여 광주형일자리 모델의 실현을 위한 컨설팅 및 솔루션을 제시함 <ul style="list-style-type: none"> - (주)희망자원, (주)멘퍼스, (주)다우환경(총 3개 업체 대상)
기타	김경례(연구책임자), 오창민, 최성경(연구원), 박승민(연구보조원)

(30) 2018 워킹맘 자녀 청년여성멘토링 사업

사업기간	2018.06 ~ 2018.12 (6개월)
발주처	광주광역시
예산	위탁사업비 1억 5,000만원 + 자부담 1,260만원 = 1억 6,260만원
사업내용	<ul style="list-style-type: none"> ○ 청년 여성의 경제 및 사회활동 참여를 높이기 위한 사회적 공공일자리 창출 ○ 경력단절여성의 경제 및 사회활동 참여 유도 및 확대 ○ 워킹맘의 안정적인 고용 유지와 경력단절 예방 ○ 워킹맘의 양육부담 완화를 위한 자녀 대상 돌봄 서비스 제공 ○ 방치되기 쉬운 초등학교 자녀의 안전 놀이터 및 안전 먹거리 제공 ○ 마을 단위 거점기관을 통한 마을 공동체 네트워크 형성 및 복원 ○ 마을 단위의 광주형 돌봄 공동체 형성 ○ 더불어 사는 광주, 행복한 시민 공동체 형성 <p>◇ 사업기간(2018년 8월 말 ~ 11월 말) 동안 청년여성(만19세 이상 만 39세 이하) 40명 고용, 워킹맘 자녀 120명에게 양질의 돌봄서비스 제공</p>
기타	김미선(책임코디), 이에스터(운영코디)

(31) 사회적경제활성화와 지역거버넌스 포럼

사업기간	2018.01 ~ 2018.02 (2개월)
발주처	전남대학교 링크플러스사업단
예산	위탁사업비 960만원
사업내용	<ul style="list-style-type: none"> ○ 사회적경제 관련 담론분석, 국내·외사례 분석 및 정책 환경 분석 ○ 사회적경제 활성화를 위한 비전과 전략 도출 ○ 사회적기금 조성을 위한 세부 추진 전략 및 공동활동 방향을 제시하고, 지역사회 및 유관기관 합의 도출을 위한 논리 마련 ○ 기금 조성을 위한 워크숍 및 홍보활동, 참여동기 부여 등의 방안제시 ○ 사회적경제의 대안적 가치에 부합한 사회적경제 전문가의 발굴, 양성 및 활동 여건 구축을 위해 종합적이고 체계적인 전문가 양성 플랜을 제시
기타	김경례(연구책임자), 오창민(연구원), 민현정, 유미현, 홍성운, 정대근, 류광수(전문가 집필위원)

(32) 2018년 문화예술교육지원사업 평가 및 만족도 조사

사업기간	2018.06 ~ 2018.12 (6개월)
발주처	광주문화재단
예산	위탁사업비 3,000만원
사업내용	<ul style="list-style-type: none"> ○ 문화예술교육지원센터의 보조금 지원사업을 수행하는 단체들을 대상으로 객관적인 평가와 결과를 피드백하여 지역 문화예술교육 단체의 역량강화 및 활성화를 돕고자 연구를 수행함 <ul style="list-style-type: none"> - 평가 대상은 꿈다락토요문화학교운영사업(기획3개, 일반32개) 35개 단체, 지역특성화문화예술교육사업(기획3개, 일반17개) 20개 단체, 창의예술학교운영사업 4개 단체로 총 59개 단체임 - 평가는 정량평가(모니터링 평가 및 만족도 조사)와 정성평가(현장참여평가, 참여자 의견 및 소감 등 개방형 평가지)를 혼합하여 지원사업의 목적 부합성 및 성과를 파악함 - 평가담당은 연구진(3명)을 비롯하여 전문가 평가위원(8명)이 수행함
기타	김경례(연구책임자), 오창민, 이종택(연구원), 이에스더, 장성창, 임찬미, 강주애(연구보조원)

(33) 하남공단 직장맘 대상 일가정양립 불편사항 실태조사

사업기간	2018.08 ~ 2018.10 (3개월)
발주처	광주광역시 일가정양립지원본부
예산	위탁사업비 855만원
사업내용	<ul style="list-style-type: none"> ○ 하남공단 내 직장맘 여성의 고충과 불편사항을 파악하고 저감 또는 개선방안을 모색하고자 함 ○ 하남공단 내 직장맘 여성의 근로여건 및 공단 내 환경에 대한 만족도를 파악하여 개선방안을 도출하고자 함 ○ 하남공단 내 직장맘 여성의 일·가정양립 지원제도의 인지도 및 이용실태를 파악하고 일·가정양립지원제도 이용 활성화 및 직장 내 일·생활균형문화 확산을 위한 방안을 강구하고자 함. 이를 통해 하남공단 지역의 일·가정양립 환경 개선에 기여하고, 기업의 생산성 제고 및 노동자들의 삶의 질 향상을 도모하고자 함 ○ 실태조사(하남공단 직장맘 300명 대상 설문조사) 및 당사자 FGI, 전문가 자문회의 등을 실시함
기타	홍성운(연구책임자), 김경례, 오창민(연구원)

(34) 전남 문화다양성 교육프로그램 및 콘텐츠 개발 연구

사업기간	2018.10 ~ 2018.12 (3개월)
발주처	전라남도문화관광재단
예산	위탁사업비 1,990만원
사업내용	<ul style="list-style-type: none"> ○ 다문화정책을 넘어 문화다양성 정책 패러다임에 발맞춘 문화다양성 교육 방향을 설정하고자 함. 이를 위해 결혼이주민 여성 및 이주민 노동자 등 소수자 대상을 넘어 도민 일반으로 대상을 확장하고 지역 사회 전반에 걸쳐 문화다양성 개념과 인식을 공유·확산하고 그 중요성 및 필요성에 대한 공감대를 조성하여 문화수용력 및 문화간 소통을 확대시키고, 새로운 지역문화 창조를 위한 지형을 구축하고자 함 ○ 기존 문화다양성 교육 프로그램에 대한 분석을 바탕으로 교육 대상에 적합한 이론적·실천적 문화다양성 교육 프로그램을 개발하고 향후 다양한 교육 현장에서 활용 및 응용될 수 있는 콘텐츠를 제시하고자 함 ○ 개발된 문화다양성 교육 프로그램을 기반으로 문화다양성 전문인력 양성과정 및 시범교육을 실시하고 향후 문화다양성 교육 방향 및 교육 사업에 대한 정책적 제언을 하고자 함
기타	김경례(연구책임자), 홍성운, 오창민(연구원)

(35) 공모사업을 통한 광산구 공동체 활성화 지원성과 및 과제연구

사업기간	2018.10 ~ 2018.12 (3개월)
발주처	광산구공익활동지원센터
예산	위탁사업비 980만원
사업내용	<ul style="list-style-type: none"> ○ 민선 5~6기의 마을공동체 공모사업 효과 분석을 통한 향후 지원 정책 수립에 반영 ○ 마을공동체 지원사업 성과 측정지표 마련 및 평가를 통한 마을공동체 지원 정책 목표의 구체화 ○ 마을공동체의 형성, 성장, 지속가능성을 위한 공모사업 개선 방안 및 정책 효율화 방안 제시 <ul style="list-style-type: none"> - 2013년~2018년 광산구 마을공동체 공모사업 분석 - 국내(타 지자체) 마을공동체 공모사업 사례 분석 - 성과 지표(평가 기준) 개발 및 구축, 공모사업 참여자 대상 77명 설문조사 - 전문가(행정, 중간지원조직, 마을활동가, 학계 등) 대상 초점집단 면접(FGI) 실시
기타	김경례(연구책임자), 오창민(연구원)

(36) 광주광역시 미세먼지 관리 기본계획 시민인식조사

사업기간	2018.11 ~ 2018.12 (1개월)
발주처	국제기후환경센터
예산	위탁사업비 700만원
사업내용	<ul style="list-style-type: none"> ○ 광주시 ‘미세먼지관리기본계획’을 수립하는 데 시민들의 의견 반영 및 향후 관련 정책 개발의 기초 자료로 활용 ○ 광주광역시에 거주하는 만 20세 이상 시민을 대상으로 설문조사 실시 <ul style="list-style-type: none"> - 유효표본 : 650명(모집단 대비 0.056%) - 조사방법 : 광주광역시 전 지역을 대상으로 구조화된 설문지를 활용한 설문면접조사 - 표본추출 : 자치구, 성별, 연령을 고려하여 추출 - 표본오차 : 95% 신뢰수준에서 $\pm 3.84\%p$
기타	김경례(연구책임자), 오창민(연구원), 장성창, 임찬미(연구보조원)

(37) 공공시설 이전부지 활용 도시재생 경제기반형 사업후보지 타당성 분석

사업기간	2017.12 ~ 2018.6 (6개월)
발주처	(주)도시문화집단CS
예산	위탁사업비 5,520만원
사업내용	<ul style="list-style-type: none"> ○ 광주광역시가 공공시설 이전부지를 활용하여 경제기반형 도시재생 사업을 추진하고자 하는 후보지 3곳(광주역 주변, 구 국군통합병원 주변, 일신방직 광주공장 주변)에 대해 타당성 분석을 수행 ○ 국토교통부의 지침에 따라 사회적 타당성 60%, 경제적 타당성 40%를 반영하여 분석결과를 종합 제시함 <ul style="list-style-type: none"> - 사회적 타당성의 경우 연구진 및 전문가 평가, 시민설문조사, 전문가 설문조사를 실시하였고, 평가 점수는 표준화점수(T-Score)로 변환·합산함. 또한 평가 요인별 중요도를 파악하기 위해 별도의 전문가 AHP 분석을 수행하였음 - 경제적 타당성 평가를 위해 세 후보지의 비용 편익분석을 수행하였음
기타	김경례(연구책임자), 변장섭, 오창민(연구원)

(38) 2018년 광주문화재단 고객만족도 설문조사 결과분석 보고서

사업기간	2018.12(1개월)
발주처	광주문화재단
예산	위탁사업비 100만원
사업내용	<ul style="list-style-type: none"> ○ 광주문화재단 홈페이지(http://www.gjcf.or.kr/) 이용자를 대상으로 서비스 만족도를 평가하고, 이용자의 다양한 의견을 수렴하여 서비스 개선방안을 모색하고자 설문조사 실시 ○ 서비스 개선사항 및 재단 만족도 조사에 대한 결과를 분석하여 향후 사업운영에 반영하고, 기초자료로 활용 ○ 조사 기간은 2018년 11월 26일부터 2018년 12월 9일까지(14일간)임
기타	오창민(연구책임자)

(39) 2019 워킹맘 자녀 청년여성 멘토링 사업

사업기간	2019.04 ~ 2019.12 (7개월)
발주처	광주광역시(보조금 사업)
예산	위탁사업비 3억원 + 자부담 2,520만원 = 3억 2,520만원
사업내용	<ul style="list-style-type: none"> ○ 맞벌이 부부가 야근 및 특근 등으로 방과 후 특정 시간대 자녀 돌봄 공백기 발생 시 돌봄서비스 제공 ○ 방치되기 쉬운 워킹맘 초등학생 자녀에게 따뜻한 식사를 제공하고, 안전한 놀이장소를 마련 ○ 자녀의 병원 동행 및 위급상황 대응요령 교육, 학습놀이, 독서놀이, 공감놀이, 정서(인성)교육, 시청각 교육 등 프로그램 진행 ○ 작은 도서관을 활용, '워킹맘 자녀 청년여성멘토링 거점기관'을 지정하여 인력('더불어 맘')을 배치하고 서비스 이용자 자녀에게 양질의 돌봄서비스(돌봄프로그램)를 제공함으로써 여성의 고용유지 및 경력단절 예방에 기여(광주광역시 관내 거점기관 7개소 운영) ○ '더불어 맘'은 청년 여성 및 경력단절 여성을 활용함으로써 청년 여성의 일자리 창출에 기여 ○ 거점기관을 중심으로 마을 네트워크 중심지 구축, 사회적 공동체 관계 형성의 기회 제공, 주민교류 활성화 증진
기타	김정훈(책임코디), 장세미(운영코디)

(40) 광주광역시 장사시설 중장기수급계획 수립 시민의식조사

사업기간	2019.01~2019.02(1개월)
발주처	광주전남연구원
예산	위탁사업비 570만원
사업내용	<ul style="list-style-type: none"> ○ 광주광역시 시민의 장사문화에 대한 의식조사를 통해 장사시설 중·장기 수급계획을 마련하기 위해 실시 - 구조화된 설문지를 바탕으로 만19세 이상 광주 시민(주민등록상 거주 인구)을 대상으로 면대면 조사 실시 - 표본은 자치구, 성별, 연령을 고려하여 추출하였으며, 유효표본은 629명(모집단 대비 0.054%)임 - 표본오차는 95% 신뢰수준에서 $\pm 3.85\%$p임
기타	오창민(연구책임자), 장성창, 임찬미(연구보조원)

(41) 광주광역시 복구 여성 행복 증진을 위한 정책 수요 조사

사업기간	2019.03~2019.05(3개월)
발주처	광주여성회 북구지부, 북구청
예산	위탁사업비 1,000만원
사업내용	<ul style="list-style-type: none"> ○ 첫째, 광주광역시 복구 여성의 일반현황, 생활환경 현황, 여성정책 현황을 파악함 ○ 둘째, 광주광역시 복구 여성의 생활환경 만족도를 조사, 분석함 ○ 셋째, 광주광역시 (가칭) 복구 여성행복응원센터 설립 및 운영에 관한 복구 여성의 정책수요와 의견을 수렴함 ○ 넷째, 광주광역시 복구 여성 현황, 생활환경 만족도, 복구여성행복응원센터 설립 및 운영에 관한 정책 수요와 의견을 종합, 분석하여 정책적 개선방안을 도출함 ○ 다섯째, 광주광역시 복구 여성행복응원센터의 주요 기능과 역할, 사업 및 프로그램을 제안함
기타	김경례(연구책임자), 오창민(연구원), 김정훈(연구보조원)

(42) 하남산단 노동자 작업복 세탁소 운영 타당성 조사 용역

사업기간	2019.06~2019.08(3개월)
발주처	광주광역시
예산	위탁사업비 1,960만원
사업내용	<ul style="list-style-type: none"> ○ 하남산단 내 일반사업장 및 유해사업장의 세탁물(작업복)관리 실태 분석, 작업복 세탁소 필요성(수요) 조사 ○ 하남산단 노동자 작업복 세탁소 운영의 타당성 및 필요성에 대한 종합 분석 실시 ○ 하남산단 노동자 작업복 세탁소 운영의 기본 방향 설정, 효과적인 사업 추진 계획 수립 <ul style="list-style-type: none"> - 하남산단 50인 미만 사업장에서 근무하는 노동자 304명 설문조사 및 FGI 실시 - 경제적 타당성(B/C) 분석 실시
기타	김경례(연구책임자), 홍성운, 오창민(연구원), 김정훈(연구보조원)

(43) 광주시립미술관 관람객 만족도 조사

사업기간	2019. 06(1개월)
발주처	광주시립미술관
예산	위탁사업비 198만원
사업내용	<ul style="list-style-type: none"> ○ 광주시립미술관 관람객의 만족도를 살펴보고, 이를 바탕으로 미술관의 혁신적인 변화와 발전을 도모 ○ 관람객 편의시설 및 전시에 대한 고객만족도를 평가하고, 관람객의 다양한 의견을 수렴하여 서비스 개선방안 모색 ○ 향후 광주시립미술관 발전 방향 수립의 기초 자료로 활용 <ul style="list-style-type: none"> - 응답자 1,000명에 대한 미술관 시설 및 서비스 만족도, 전시별 만족도 등에 대한 빈도 분석, 변수에 따른 교차분석, 평균분석 등을 수행함
기타	오창민(연구책임자), 장세미(연구원)

(44) 전남교육정책연구소 학교 밖 청소년 현황 조사 용역

사업기간	2019.10~2019.12(2개월)
발주처	전라남도교육연구정보원
예산	위탁사업비 990만원
사업내용	<ul style="list-style-type: none"> ○ 전라남도 지역 학교밖 청소년들의 교육 요구 파악 ○ 담양 개교 예정인 민간위탁형 공립 대안학교 설립·운영의 토대 마련 ○ 민·관 협업형 대안교육체제 구축 방안 마련을 위한 기초자료 확보 <ul style="list-style-type: none"> - 학교밖 청소년 설문 조사 실시 - 전라남도 내 비인가 대안교육기관(총 9기관) 관계자, 학생, 학부모 대상 실태 조사 실시
기타	오창민(연구책임자), 박철희(연구원), 김정훈(연구보조원)

(45) 광주형 학령기 아동 돌봄 모형 개발

사업기간	2019.9~2019.12(4개월)
발주처	지역아동센터 광주지원단
예산	위탁사업비 800만원
사업내용	<ul style="list-style-type: none"> ○ 광주지역 학령기 아동돌봄 인프라 현황 파악 ○ 학령기 아동 방과후 돌봄 관련 법제 및 조례 검토 ○ 정부와 광주광역시의 학령기 아동 방과후 돌봄 지원정책 환경 분석 ○ 광주지역 지역아동센터 운영현황 검토를 통한 공공성 및 역량강화 방안 모색 ○ 타 지자체(서울특별시 온마을아이돌봄체계) 학령기 아동 방과후 돌봄 지원체계 검토 및 마을돌봄공동체 우수사례 검토 ○ 지역아동센터를 중심으로 한 광주형 학령기 아동 돌봄 모형 및 전달체계(안) 개발
기타	김경례(연구책임자), 김정훈(연구원), 임영현(연구보조원)

(46) 2019 광주광역시 청년(대학생) 노동인권 실태조사

사업기간	2019.4~2019.8(5개월)
발주처	광주광역시 청소년노동인권센터
예산	위탁사업비 1,900만원
사업내용	<ul style="list-style-type: none"> ○ 광주광역시 소재 대학/대학교에 다니고 있는 만 29세 이하 대학생을 대상으로 노동인권 실태조사를 실시 ○ 연구 내용 <ul style="list-style-type: none"> - 노동과 관련한 대학생들의 인식 및 노동법 인지여부 - 노동인권교육 수강 여부 및 교육 경로, 노동인권교육의 필요성 - 현재 하고 있거나 가장 최근에 한 아르바이트에 대한 실태(시기, 목적, 유형, 고려 사항, 시급, 근무기간, 사업장 규모, 근로계약서 작성, 부당대우 등) - 아르바이트 만족도(임금, 근로시간, 편의시설, 작업 강도, 근무 내용 등) - 부당대우 대처, 아르바이트를 그만둔 이유 - 아르바이트 관련 개선 사항 및 제안
기타	오창민(연구책임자), 김경례(연구원), 김정훈, 장세미(연구보조원)

(47) 전남대학교 교수 직업 만족도 조사

사업기간	2019.1~2019.6(5개월)
발주처	전남대학교 평의원회
예산	위탁사업비 700만원
사업내용	<ul style="list-style-type: none"> ○ 전남대학교 교수들의 근무환경 및 대학 운영 전반에 대한 만족도와 정책 수요 파악, 개선방안 도출 ○ 설문조사(근무환경, 교육지원, 연구지원, 행정지원, 복지지원, 직업 만족도 등 총 6개 영역, 28개의 세부 문항으로 구성, 서술형 문항을 두어 의견 수렴) 실시 ○ 조사 기간 : 2019년 5월 13일 ~ 5월 22일(총 10일) ○ 조사 방법 : 모바일과 교내 용봉아르미를 통한 온라인 조사
기타	김경례(연구책임자), 오창민(연구원)

(48) 전남대학교 20대 총장 중간 평가

사업기간	2019.1~2019.4(4개월)
발주처	전남대학교 평의원회
예산	위탁사업비 112.8만원
사업내용	<ul style="list-style-type: none"> ○ 제20대 총장 중간평가 설문조사 과정을 통해 전남대 교수, 직원, 조교들이 전남대 운영 전반과 전남대가 처한 현실 및 상황에 대한 인식 및 공감대를 형성하고 우리 대학의 현안들을 해결하는 데 적극적인 참여를 유도하고자 함 ○ 이를 통해 총장이 학내 의견을 적극적으로 수렴하고, 민주적이며 합리적인 정책을 추진하는데 기여하고 전남대학교가 발전하고 재도약할 수 있는 대안 마련의 기초 자료로 활용하고자 함 - 조사는 구조화된 설문지를 활용하여 모바일과 교내 용봉아르미를 통해 온라인 조사가 이루어졌으며, 전체 1,215명(교수 662명, 직원 369명, 조교 184명)이 응답함
기타	김경례(연구책임자), 오창민(연구원)

(49) 2019년 광주문화재단 고객만족도 설문조사 결과 분석

사업기간	2019.12(1개월)
발주처	광주문화재단
예산	위탁사업비 110만원
사업내용	<ul style="list-style-type: none"> ○ 2019 광주문화재단 고객만족 설문조사 사업은 광주문화재단 홈페이지(http://www.gjcf.or.kr/) 이용자를 대상으로 서비스 만족도를 평가하고, 이용자의 다양한 의견을 수렴하여 서비스 개선방안을 모색하고자 실시하였음 ○ 이를 통해 외부 시민과 지속적 접촉이 용이한 홈페이지를 활용하여, 서비스 개선사항 및 재단 만족도 조사에 대한 결과를 분석하여 2020년도 사업운영에 반영하고, 향후 홈페이지 개선의 기초자료로 활용하고자 함 ○ 조사기간은 2019년 11월 18일(월)부터 2019년 12월 1일(일)까지 (14일간)임 ○ 설문 문항은 광주문화재단 인지도 및 만족도를 알아보는 9개 문항, 광주문화재단 홈페이지 만족도를 확인하는 7개 문항으로 구성함
기타	오창민(연구책임자), 김정훈(연구보조원)

(50) 광주지역 50인 이상 중소기업 비정규직 의식 조사 기초분석

사업기간	2019.12(1개월)
발주처	광주광역시 비정규직지원센터
예산	위탁사업비 50만원
사업내용	<ul style="list-style-type: none"> ○ 광주지역 50인 이상 중소기업 115개 업체를 대상으로 한 설문조사 통계분석 ○ 노동자 현황, 정규직 전환 경험 유무, 정규직 전환 의향, 정규직 전환 지원 관련 참여 의사, 중소기업 경영여건 개선을 위한 중요 사항, 인력 채용 계획, 일자리 안정자금에 대한 평가, 광주시 무기계약 전환 정책에 대한 평가, 광주시 생활임금 적용 의향 등을 분석, 제시
기타	오창민(연구책임자), 김정훈(연구보조원)

(51) 2019 광주광역시 비정규직 노동자 실태

사업기간	2019. 12(1개월)
발주처	광주광역시 비정규직지원센터
예산	위탁사업비 450만원
사업내용	<ul style="list-style-type: none"> ○ 광주광역시 임금노동자들의 기본적인 현황 파악을 위해 「지역별 고용조사」 자료를 활용하여 임금노동자의 실태(임금, 노동시간 등)를 확인함 ○ 「지역별 고용조사」에서 (제한적으로) 가용할 수 있는 변수들을 활용하여 정규직과 비정규직을 새롭게 분류함. 이를 위해 종사상 지위(상용직, 임시직, 일용직), 고용계약 여부, 노동시간 여부 3가지 변수를 활용, 재가공하여 최근 5년 흐름을 분석함 ○ 고용정책기본법에 의해 상시 300인 이상 노동자를 사용하는 사업주(기업단위)는 고용형태를 공시하도록 하고 있음. 따라서 이 자료를 바탕으로 광주 지역 300인 이상 사기업 노동현황을 분석함
기타	오창민(연구책임자), 김정훈(연구보조원)

(52) 2019년 라이브러리파크 고객만족도 조사

사업기간	2019. 10~2019. 12(3개월)
발주처	아시아문화전당(아시아문화원)
예산	위탁사업비 1,900만원
사업내용	<ul style="list-style-type: none"> ○ 2019년 라이브러리파크 고객만족도 조사는 성·연령·계층별 관람객의 반응과 평가를 반영하여 향후 운영할 콘텐츠 개발과 수요자 중심의 라이브러리파크 공간 및 콘텐츠 운영을 위한 라이브러리파크 공간 개선 사업에 그 결과를 활용 ○ 이를 위해 현장 고객 설문조사와 전문가·운영 요원 등에 대한 심층 인터뷰(FGI)를 실시함 <ul style="list-style-type: none"> - 아시아문화전당 라이브러리파크를 방문한 609명 설문조사 - 지역활동가, 현장직원, 전문가, 일반이용자, 장애인을 대상으로 FGI 실시(20명)
기타	홍성운(연구책임자), 오창민, 임남수(연구원), 김정훈(연구보조원)

(53) 2020년 워킹맘자녀 청중년여성멘토링

사업기간	2020. 3~2020. 12(10개월)
발주처	광주광역시(보조금 사업)
예산	위탁사업비 4억원 + 자부담 2,880만원 = 4억 2,880만원
사업내용	<ul style="list-style-type: none"> ○ 마을 단위 돌봄공동체 형성을 통한 청년·중장년 여성의 일자리 창출 및 워킹맘의 고용유지 사회환경 조성 ○ 멘토링 사업기간(4월 중순 ~ 12월 중순: 8개월) 동안 8개 거점기관에서 청년·중장년 여성 35명을 고용 ○ 맞벌이 및 워킹맘 자녀(초등1~6학년) 120명에게 양질의 돌봄서비스(놀이 프로그램 운영 및 석식 제공) 실시
기타	김정훈(책임코디), 김지희(운영코디)

<부록 2>

경제문화공동체 더함 정관

제1장 총 칙

제1조(명칭) 이 법인은 '사단법인 경제문화공동체 더함'(이하 '법인'이라 한다)이라 한다.

제2조(목적) 법인은 경제와 문화 공동체적 삶의 질 향상을 우선으로 하며, 지역민과 지역사회를 위해 공헌하고, 사회적 목적을 추구한다.

제3조(사무소의 소재지) 법인의 사무소는 광주광역시에 둔다.

제4조(사업) 법인은 제2조의 목적을 달성하기 위하여 다음 각 호의 사업을 수행한다.

1. 지역 정책연구
2. 경제, 문화 콘텐츠 개발
3. 연구간행물 및 출판 사업
4. 경제교실, 문화교실 운영
5. 도시재생 및 사회적경제 활성화에 대한 사업
6. 다문화가정, 저소득층, 경력단절여성 등 사회취약계층을 위한 일자리 및 경제교육
7. 경제문화공동체 형성을 위한 기획사업(경제캠프, 수련회 등)
8. 시민강좌 및 문화, 예술사업
9. 설문조사, 통계분석, 컨설팅사업
10. 연구소 설립 및 운영
11. 정부, 지방자치단체, 공공기관 및 단체의 위탁사업
12. 평생교육시설 설치 및 운영
13. 그 밖의 법인의 목적 달성에 필요한 사업

제2장 회 원

제5조(회원의 자격 및 구분) ① 법인의 회원은 제2조의 목적과 설립취지에 찬성하여 정해진 가입절차를 마친 자로 한다.

② 법인의 회원이 되고자 하는 자는 정해진 입회확인서를 제출하여야 한다. (별첨1. 회원가입신청서)

③ 회원은 정회원과 준회원(후원회원)으로 구분하며 요건은 다음과 같다.

1. 정회원: 본 회의 목적에 찬성하여 회원가입절차를 거쳐 회계연도 직전 3개월 이상

연속으로 회비를 납부한 자로 정한다. 단, 준회원중 이사회의 추천으로 총회의 의결을 거쳐 승인된 자는 정회원으로 인정한다.

2. 준회원: 본 회의 목적에 찬성하여 회원가입절차를 마친 자로 한다.

제6조(회원의 권리와 의무) ① 정회원은 법인의 임원 선거권 및 피선거권을 가지며 총회에 참석하여 본회의 활동에 관한 의견을 제안하고 의결에 참여할 권리를 가진다.

② 정회원은 법인의 자료 및 출판물을 제공받으며, 법인 운영에 관한 자료를 열람할 수 있다.

③ 회원은 다음의 의무를 진다.

1. 법인의 정관 및 모든 규정의 준수
2. 총회 및 이사회의 의결사항 이행
3. 회비 및 모든 부담금의 납부(정회원)

제7조(회원의 탈퇴) 회원은 본인의 의사에 따라 자유롭게 탈퇴할 수 있다.

제8조(회원의 제명) ① 회원이 법인의 명예를 훼손한 때 또는 이 법인의 목적에 위배되는 행위를 하거나 회원으로서의 의무를 위반한 때에는 이사회의 의결을 거쳐 제명할 수 있다.

② 탈퇴 및 제명으로 인하여 회원의 자격을 상실한 경우에는 납부한 회비 등에 대한 권리를 요구할 수 없다.

제3장 임 원

제9조(임원의 종류와 정수) ① 법인은 다음과 같은 임원을 둔다.

1. 이사 5인이상 15인 이내
2. 2인 이내의 감사

② 제1항 제1호의 이사에는 이사장을 포함한다.

제10조(임원의 선임) ① 임원은 총회에서 선임하여 취임한다.

② 이사 또는 감사중에 결원이 생긴 때에는 2월 이내에 이를 총원하여야 한다.

제11조(임원의 해임) 임원이 다음 각호의 어느 하나에 해당하는 행위를 한 때에는 총회의 의결을 거쳐 해임할 수 있다.

1. 본회의 목적에 위배되는 행위
2. 임원간의 분쟁·회계부정 또는 현저한 부당행위
3. 본 회의 업무를 방해하는 행위

제12조(임원의 결격사유) ① 다음 각 호의 어느 하나에 해당하는 자는 임원이 될 수 없다.

1. 미성년자, 피성년후견인, 피한정후견인
 2. 파산자로서 복권이 되지 아니한 자
 3. 법원의 판결 또는 다른 것에 의하여 자격이 상실 또는 정지된 자
 4. 금고 이상의 실형의 선고를 받고 그 집행이 종료(집행이 종료된 것으로 보는 경우를 포함한다)되거나 집행이 면제된 날부터 3년이 경과되지 아니한 자
 5. 금고 이상의 형의 집행유예선고를 받고 그 유예기간 중에 있는 자
- ② 임원이 제1항 다음 각 호의 어느 하나에 해당하게 된 때에는 임원 자격을 상실한다.

제13조(상임이사) ① 제4조에 규정한 사업을 전담하게 하기 위하여 이사장은 이사회회의결을 거쳐 이사중 1인을 상임이사로 임명할 수 있다.

② 상임이사의 업무분장에 관하여는 이사장이 정한다.

제14조(임원의 임기) ① 이사와 감사의 임기는 3년으로 하며, 재임할 수 있다.

② 임원의 임기중 결원에 따라 보궐선거로 선출된 임원의 임기는 전임자의 잔여기간으로 한다. 다만, 이사의 결원이 발생한 경우 잔임자의 수가 5인 이상이면 후임이사를 선임하지 아니할 수 있다.

③ 임원은 임기 만료 후라도 후임자가 선임될 때까지는 그 직무를 행한다.

제15조(이사장의 선출방법과 그 임기) ① 이사장은 이사회에서 선출한다. 다만, 이사장이 궐위되었을 때에는 지체없이 후임 이사장을 선출하여야 한다.

② 이사장의 임기는 이사로 재임하는 기간으로 한다.

제16조(이사장 및 이사의 직무) ① 이사장은 이 법인을 대표하고 법인의 업무를 총괄하며 총회 및 이사회회의장이 된다.

② 이사는 이사회에 출석하여 이 법인의 업무에 관한 사항을 심의·의결하며, 이사회 또는 이사장으로부터 위임받은 사항(상임이사에게 위임한 사항을 제외한다)을 처리한다.

제17조(이사장의 직무대행) ① 이사장의 유고시 또는 궐위시에는 상임이사가 이사장의 직무를 대행한다.

② 이사장 및 상임이사가 동시에 유고 또는 궐위된 때에는 이사 중 연장자가 이사장의 직무를 대행한다.

제18조(감사의 직무) 감사는 다음 각 호의 직무를 수행한다.

1. 법인의 재산상황을 감사하는 일
2. 이사회회의 운영과 그 업무에 관한 사항을 감사하는 일
3. 1호 및 2호의 감사결과 부정 또는 부당한 점이 있음을 발견한 때에는 이를 이사회·총회에 그 시정을 요구하고 그래도 시정치 않을 때에는 주무관청에 보고하는 일

일

4. 제3호의 시정요구 및 보고를 하기 위하여 필요한 때에는 이사회·총회의 소집을 요구하는 일
5. 법인의 재산상황과 그 업무에 관한 사항에 대하여 총회, 이사장 또는 이사회에서 의견을 진술하는 일
6. 총회 및 이사회 회의록에 기명·날인하는 일

제19조(직원) 법인은 사무국장, 사업단장, 기타 유급직원을 둘 수 있으며, 이사장이 임면한다.

제4장 총 회

제20조(총회의 구성) 총회는 최고의결기관이며 정회원으로 구성한다.

제21조(총회의 소집) ① 총회는 정기총회와 임시총회로 나누되 정기총회는 매 사업연도 종료후 3월이내에 실시하고 임시총회는 이사장이 수시 소집한다.

② 이사장은 회의안건을 명기하여 7일전에 정회원에게 통지하여야 한다. 단, 사안이 급한 경우 유무선 통신 및 이메일을 활용하여 통지할 수 있다.

③ 총회는 제2항의 통지사항에 한하여만 의결할 수 있다.

제22조(총회의 의결사항) 총회는 다음 각 호의 사항을 의결한다.

1. 임원의 선출 및 해임에 관한 사항
2. 정관변경에 관한 사항
3. 법인의 해산에 관한 사항
4. 예산 및 결산의 승인
5. 사업계획의 승인
6. 기타 중요한 사항

제23조(총회의 의결정족수) ① 총회는 정관에서 정하는 사항을 제외하고는 정회원 과반수 출석으로 개최하고 출석자 과반수의 찬성으로 의결한다.

② 제1항의 규정에 의한 총회의 개최 정족수 미달로 유회시 이사장은 15일 이내에 다시 총회를 소집한다.

제24조(총회소집의 특례) ① 이사장은 다음 각 호의 어느 하나에 해당하는 소집요구가 있을 때에는 그 소집요구일로부터 20일 이내에 총회를 소집하여야 한다.

1. 재적이사 과반수가 회의의 목적사항을 제시하여 소집을 요구한 때
2. 제18조 제4호의 규정에 의하여 감사가 소집을 요구한 때
3. 정회원 3분의 1이상이 회의의 목적사항을 제시하여 소집을 요구한 때

② 총회 소집권자가 궐위되거나 또는 이를 기피함으로써 총회소집이 불가능할 때에는 재적이사 과반수 또는 정회원 3분의 1이상의 찬성으로 총회를 소집할 수 있다.

③ 제2항에 의한 총회는 출석이사 중 연장자의 사회 아래 그 의장을 지명한다.

제25조(총회의결 제척사유) 회원이 다음 각 호의 어느 하나에 해당하는 때에는 그 의결에 참여하지 못한다.

1. 임원의 선출 및 해임에 있어 자신에 관한 사항을 의결할 때.
2. 금전 및 재산의 수수를 수반하는 사항으로써 자신과 법인의 이해가 상반되는 사항

제5장 이 사 회

제26조(이사회의 구성) 이사회는 이사장과 이사로 구성 한다.

제27조(이사회의 기능) 이사회는 다음 각 호의 사항을 심의·결정한다.

1. 업무집행에 관한 사항
2. 사업계획 운영에 관한 사항
3. 예산 및 결산서 작성에 관한 사항
4. 총회에서 위임받은 사항
5. 이 정관에 의하여 그 권한에 속하는 사항
6. 회원의 제명
7. 내규의 제정·개정
8. 총회의 소집과 총회에 상정할 의안 작성
9. 상근임원의 급여
10. 기타 중요한 사항

제28조(이사회의 소집) ① 이사회는 이사장이 소집하고 그 의장이 된다.

② 이사회를 소집하고자 할 때에는 적어도 회의 7일전에 회의목적사항과 일시 및 장소를 정하여 서면 또는 전자메일로 각 이사에게 통지하여야 한다.

③ 이사회는 제2항의 회의목적사항에 한하여서만 의결할 수 있다. 다만, 재적이사 전원이 출석하고 출석이사 전원의 찬성이 있을 때에는 통지하지 아니한 사항이라도 이를 부의하고 의결할 수 있다.

제29조(의결정족수) 이사회는 재적이사 과반수의 출석으로 개최하고 출석이사 과반수의 찬성으로 의결한다.

제30조(이사회소집의 특례) ① 이사장은 다음 각호의 어느 하나에 해당하는 때에는 그 소집 요구일로부터 20일 이내에 이사회를 소집하여야 한다.

1. 재적이사 과반수로부터 회의의 목적사항을 제시하여 소집을 요구한 때

2. 제18조 제4호에 따라 감사가 소집을 요구한 때

② 이사회 소집권자가 궐위되거나 또는 이를 기피함으로써 7일 이상 이사회 소집이 불가능할 때에는 재적이사 과반수의 찬성으로 소집할 수 있다.

③ 제2항에 따른 이사회 운영은 출석 이사중 연장자의 사회 아래 그 회의의 의장을 선출하여야 한다.

제6장 사업단 및 운영위원회

제31조(사업단 등 구성 및 임면) ① 이 법인의 업무를 효율적으로 집행하기 위하여 사무국과 사업단을 둘 수 있다.

② 사무국장, 사업단장, 직원의 임면은 이사회 의결을 거쳐 이사장이 임면한다.

③ 사무국과 사업단의 조직 및 운영에 관한 사항은 이사회 의결을 거쳐 별도로 정한다.

제32조(운영위원회 구성) ① 운영위원회는 근로자대표, 각 부서별 책임자, 분야별 전문적 식견을 가진 7인 이내의 정회원과 사무국장, 사업단장으로 구성한다.

② 제1항의 정회원중 운영위원 임면은 운영위원회 재적위원 과반수의 출석과 출석위원 과반수 이상의 동의를 얻은자로 한다.

제33조(운영위원회 소집) 운영위원회는 정기회의 및 임시회의로 구분하여 정기회는 매년 1회, 임시회는 필요에 따라 사무국장 또는 사업단장이 수시로 소집한다.

제34조(운영위원회 운영) ① 운영위원회는 다음 각 호에 해당하는 사안에 대하여 재적위원 과반수의 출석과 출석위원 과반수의 의결을 거쳐 의견을 채택한다.

1. 사업계획 수립·운영 및 변경에 관한 사항
2. 사업실적 보고에 관한 사항
3. 운영규정의 제정 및 변경에 관한 사항
4. 임원이 제출한 서류와 감사의 보고서 검토

② 이사회는 운영위원회가 채택한 의견을 사업 및 운영에 반영토록 노력하여야 한다.

제35조(회의록) 운영위원회의 회의 내용은 회의록에 기재하고, 의장과 출석운영위원이 기명 날인 또는 서명을 하여 사무실에 비치한다.

제7장 재산 및 회계

제36조(회원의 회비) ① 회원의 회비는 이사회에서 정한다.

② 회비의 운영 및 관리는 후원금관리규정에 따른다.

제37조(재원) 법인의 유지 및 운영에 필요한 경비의 재원은 다음 각 호와 같다.

1. 회비
2. 사업에 따른 수입
3. 기부금
4. 기타수입

제38조(재산의 관리) ① 법인의 기본재산을 매도, 증여, 임대, 교환하거나 담보제공 또는 용도 등을 변경하고자 할 때 또는 의무의 부담이나 권리를 포기하고자 할 때는 총회의 의결을 거쳐야 한다.

② 기본재산의 변경에 관하여는 정관변경에 관한 규정을 준용한다.

③ 본 법인의 재산은 이사회 의결을 거쳐 정한 관리방법에 따라 이사장이 관리한다.

④ 이 법인의 수익금은 회원에게 배분하지 않으며, 목적사업에 재투자하거나, 사업 확대, 안정화를 위해 별도로 적립할 수 있다. 단, 상근직원에게는 급여 및 수당을 지급할 수 있다.

⑤ 사업단의 재산은 사업단 설립 후의 수익금을 재산으로 한다.

⑥ 사업단의 재산은 회계연도 기준에 맞춰 정기총회 이전에 그 목록을 작성하여 운영위원회에 보고하여야 한다.

⑦ 법인의 기부금은 매년 회계결산 이후 홈페이지를 통해 기부금모금액과 활용실적을 공개한다.

제39조(회계연도) 법인의 회계연도는 매년 1월 1일에 시작하여 12월 31일에 끝난다.

제40조(잉여금의 처분) 회계연도 말에 잉여금이 생긴 때에는 이사회 의결을 거쳐 다음 회계연도에 이월시킨다.

제41조(예산의 의결, 결산의 승인) ① 법인의 세입세출예산은 연도개시전에 이사회 의결을 거쳐 총회의 승인을 받아야 한다.

② 세입세출결산은 사업연도 종료 후 3월 내에 연도말 현재의 재산목록과 함께 감사의 감사를 거쳐 총회의 승인을 받아야 한다.

제42조(특별회계) ① 법인은 수익사업을 행하거나 또는 기타 필요한 때에는 이사회 의결을 거쳐 특별회계를 둘 수 있다.

② 제1항의 특별회계는 제41조의 세입세출예산에 계정하여야 한다.

제43조(회계감사) 감사는 회계감사를 연1회 이상 실시하여야 한다.

제44조(임원의 보수) ① 비상임이사(이사장 포함)에게 급여를 지급하지 아니한다. 다만, 업무 수행에 필요한 실비는 지급할 수 있다.

② 사

업운명을 전담하는 상임이사에게는 이사회 의결을 거쳐 급여를 지급할 수 있다.

제8장 보 칙

제45조(정관변경) 정관의 변경은 총회에서 정회원 3분의 2 이상의 의결로 주무관청의 허가를 얻어 시행한다.

제45조의1(부설단체설립) 법인 내 부설단체를 설립하고자 할 경우에는 총회의 의결을 거쳐야 한다.

제46조(법인해산 및 합병, 승계) ① 법인은 민법 제77조 및 제78조에 따라 해산한다.

② 법인을 해산하고자 할 때에는 총회에서 정회원 4분의 3이상의 찬성으로 의결하여 주무관청에 신고하여야 한다.

제47조(잔여재산의 귀속) 법인이 해산할 경우 잔여재산은 국가나 지방자치에 귀속된다.

제48조(규칙제정) 이 정관이 정한 것 외에 본회의 운영에 관하여 필요한 사항은 이사회 의결을 거쳐 규칙으로 정한다.

제49조(시행세칙) 회비징수에 관한 사항 등 이 정관의 시행에 관하여 필요한 사항은 이사회에서 결정한다.

제50조(설립당초의 임원 및 임기) ① 법인 설립 당초의 이사 및 감사는 다음과 같다.

이사(이사장) 윤영선

이사 조현주

이사 김종완

이사 홍경란

이사 김순임

감사 김중현

② 설립 당초 임원의 임기는 이 정관의 규정에 의한다.



- 주소: 광주광역시 북구 호동로 3-2 3층
- 전화 : 062) 431-6339 ○ 팩스 : 062) 262-6340
- 홈페이지: <http://www.eccplus.co.kr>
- 이메일: eccplus@hanmail.net